

Spezielle artenschutzrechtliche Prüfung (saP) für die geplante Errichtung einer Photovoltaik-Freiflächenanlage nordöstlich von Wolferstadt

(Lkr. Landkreis Donau-Ries, Reg.-Bez. Schwaben)



Auftraggeber: Solarpark Wolferstadt GmbH & Co. KG

Hans-Jürgen Rosenwirth

Am Berg 6

D-86709 Wolferstadt

Auftragnehmer: sbi – silvaea biome institut

Buchstraße 15

91484 Sugenheim



Bearbeitung:

Dipl. Geograph Ralf Bolz

M.Sc. Naturschutz & Landschaftsplanung Matthias Bull

07.08.2023

Abbildung 1 (Deckblatt): Blick von Süd nach Nord über die Vorhabensfläche. Es handelt sich hierbei um eine flach in Richtung Norden abfallende, mesophile Wiese. Foto: M. Bull, 22.05.2023.

Inhaltsverzeichnis

| | |
|--|-----------|
| 1. Einleitung | 1 |
| 1.1. Anlass und Aufgabenstellung | 1 |
| 1.2. Datengrundlagen | 2 |
| 1.3. Methodisches Vorgehen und Begriffsbestimmungen | 2 |
| 2. Wirkungen des Vorhabens | 4 |
| 2.1. Baubedingte Wirkfaktoren/Wirkprozesse | 4 |
| 2.2. Anlagenbedingte Wirkfaktoren/Wirkprozesse | 4 |
| 2.3. Betriebsbedingte Wirkfaktoren/Wirkprozesse | 4 |
| 3. Maßnahmen zur Vermeidung und zur Sicherung der kontinuierlichen ökologischen Funktionalität | 5 |
| 3.1. Maßnahmen zur Vermeidung..... | 5 |
| 3.2. Maßnahmen zur Sicherung der kontinuierlichen ökologischen Funktionalität (vorgezogene Ausgleichs- bzw. CEF-Maßnahmen i. S. v. § 44 Abs. 5 Satz 2 und 3 BNatSchG)..... | 5 |
| 4. Bestand sowie Darlegung der Betroffenheit der Arten | 6 |
| 4.1. Verbotstatbestände..... | 6 |
| 4.2. Bestand und Betroffenheit der Arten nach Anhang IV der FFH-Richtlinie | 7 |
| 4.2.1. Vorkommen betroffener Pflanzenarten nach Anhang IV der FFH-Richtlinie | 7 |
| 4.2.2. Vorkommen betroffener Tierarten des Anhang IV der FFH-Richtlinie | 7 |
| 4.3. Bestand und Betroffenheit der Europäischen Vogelarten nach Art. 1 der Vogelschutz-Richtlinie | 8 |
| 4.4. Bestand und Betroffenheit weiterer streng geschützter Arten, die keinen gemeinschaftsrechtlichen Schutzstatus aufweisen | 10 |
| 4.4.1. Streng geschützte Pflanzen ohne gemeinschaftsrechtlichen Schutzstatus..... | 10 |
| 4.4.2. Streng geschützte Tierarten ohne gemeinschaftsrechtlichen Schutzstatus..... | 10 |
| 5. Gutachterliches Fazit..... | 11 |
| 6. Literaturverzeichnis | 13 |
| 7. Anlage | 17 |
| A Arten des Anhangs IV der FFH-Richtlinie | 19 |
| B Vogelarten nach Art. 1 Vogelschutz-Richtlinie | 21 |

Tabellenverzeichnis

Tabelle 1: Brutstatus und Gefährdungssituation der im Geltungsbereich sowie dessen Umfeld nachgewiesenen Vogelarten. Die Legende zu der Roten Liste (RL) und zum Erhaltungszustand (EHK) ist in der Anlage aufgeführt. Status: A – Brutzeitfeststellung; B – Brutverdacht (Revier), C – Brutnachweis (Revier); DZ – Durchzügler od. Überflug; NG – Nahrungsgast.8

Abbildungsverzeichnis

Abbildung 1 (Deckblatt): Blick von Süd nach Nord über die Vorhabensfläche. Es handelt sich hierbei um eine flach in Richtung Norden abfallende, mesophile Wiese. Foto: M. Bull, 22.05.2023.

Abbildung 2: Lage der Vorhabensfläche. Datenquelle Luftbild: Bayerische Vermessungsverwaltung – www.geodaten.bayern.de; Lizenz: CC-BY vgl. <http://creativecommons.org/licenses/by/3.0/de/>.....1

Abbildung 3: Die Planungsfläche befindet sich im vorwiegend grünlanddominierten Bachgrund des „Westenbrunnenbachs“ zwischen Wolferstadt und der Brenneisenmühle. Foto: M. Bull, 22.05.2023. 2

Abbildung 4: Bei der Vorhabensfläche handelt es sich um eine konventionell bewirtschaftete Mähwiese. Blickrichtung Nord. Foto: M. Bull, 15.06.2023.3

Abbildung 5: Der „Westenbrunnenbach“ wird im Vorhabensumfeld lediglich abschnittsweise durch nitrophile Stauden oder Solitärweiden beschattet. Foto: M. Bull, 15.06.2023.3

Abbildung 6: Verteilung der Brutreviere der 2023 festgestellten Vogelarten. Datenquelle Luftbild: Bayerische Vermessungsverwaltung – www.geodaten.bayern.de; Lizenz: CC-BY vgl. <http://creativecommons.org/licenses/by/3.0/de/>.....9

Abkürzungsverzeichnis

| | |
|---------------|--|
| BArtSchV | Bundesartenschutzverordnung |
| BNatSchG | Bundesnaturschutzgesetz |
| CEF-Maßnahmen | Continuous Ecological Functionality-Measures (vorgezogene Ausgleichsmaßnahmen) |
| EHK | Erhaltungszustand in der kontinentalen biogeographischen Region |
| EHZ | Erhaltungszustand |
| FFH-LRT | Lebensraumtyp nach Anhang I der Fauna-Flora-Habitat-Richtlinie |
| FFH-RL | Fauna-Flora-Habitat-Richtlinie |
| Fl.Nr. | Flurnummer(n) |
| Gmde. | Gemeinde |
| Gmkg. | Gemarkung |
| Lkr. | Landkreis |
| Reg.-Bez. | Regierungsbezirk |
| saP | spezielle artenschutzrechtliche Prüfung |
| UG | Untersuchungsgebiet |
| VS-RL | Vogelschutzrichtlinie |

1. Einleitung

1.1. Anlass und Aufgabenstellung

Etwa einen Kilometer nordöstlich von Wolferstadt (Lkr. Donau - Ries, Reg.-Bez. Schwaben) ist auf der Fl. Nr. 747 (Gmkg. & Gmde. Wolferstadt) der Bau einer ca. 2,1 ha großen Photovoltaik-Freiflächenanlage geplant. Bei dem Flurstück handelt es sich um eine mesophile Wiese, die von Süd nach Nord leicht abfällt und an ihrem Nordrand vom „Westenbrunnenbach“ begrenzt wird. Entlang des Baches stehen mehrere solitäre Baumweiden. Auf der West- und Ostseite schließen weitere Wiesenflächen an die Vorhabensfläche an. Nach Süden hin bildet ein geschotterter Wirtschaftsweg den Abschluss der Wiese. Das Flurstück liegt auf einer Höhe von 474 - 482 m ü. NN.

Die Vorhabensfläche befindet sich im Naturpark „Altmühltal“ (ID: NP-00016), der Nordteil der Fläche zudem im Landschaftsschutzgebiet „Schutzzone im Naturpark Altmühltal“ (ID: LSG-00565.01). Weitere Schutzgebiete oder gesetzlich geschützte Biotope sind vom Vorhaben nicht betroffen.



Abbildung 2: Lage der Vorhabensfläche. Datenquelle Luftbild: Bayerische Vermessungsverwaltung – www.geodaten.bayern.de; Lizenz: CC-BY vgl. <http://creativecommons.org/licenses/by/3.0/de/>.

In der vorliegende saP werden:

- die artenschutzrechtlichen Verbotstatbestände nach § 44 Abs. 1 i.V.m. Abs. 5 BNatSchG bezüglich der gemeinschaftsrechtlich geschützten Arten (alle europäischen Vogelarten, Arten des Anhangs IV FFH-Richtlinie), die durch das Vorhaben erfüllt werden können, ermittelt und dargestellt.

1.2. Datengrundlagen

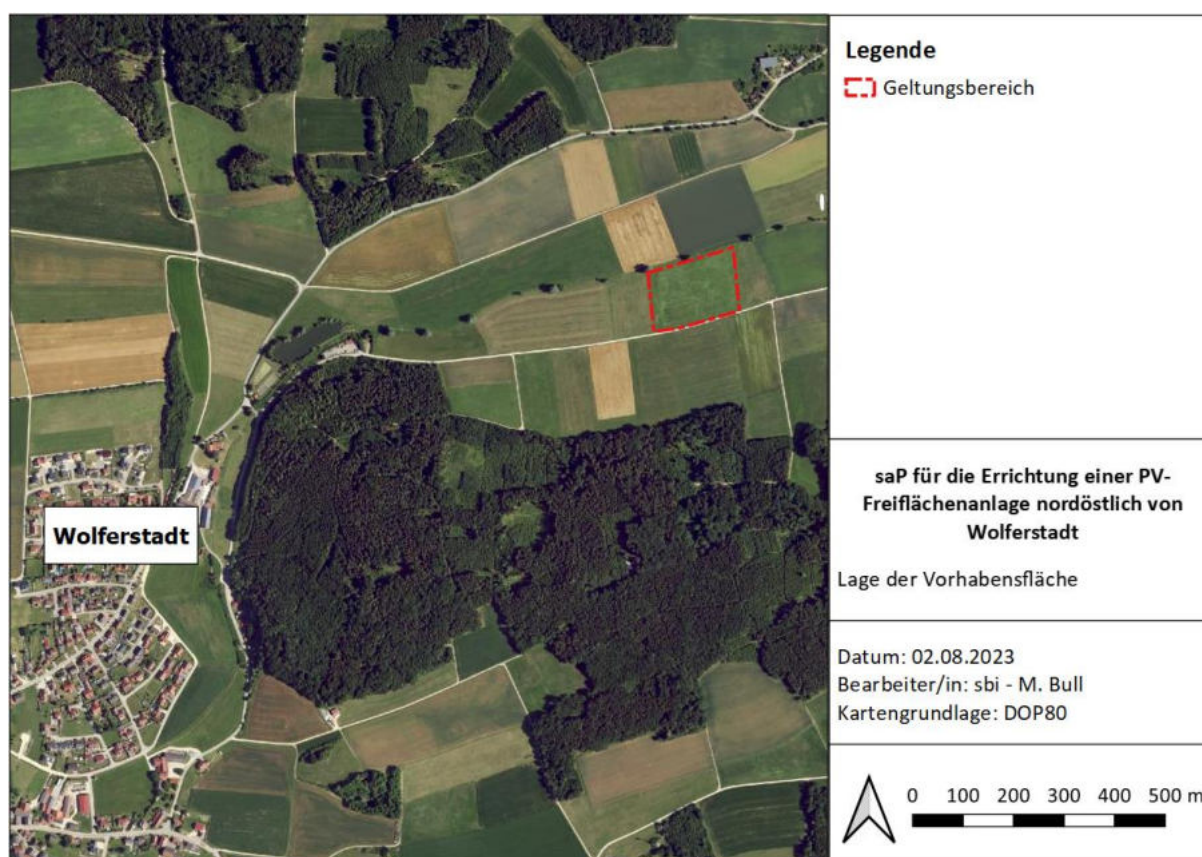
- BayernAtlas (2023): Verwaltung, Flurkarte, Schutzgebiete, Geologie. Online verfügbar unter: <https://geoportal.bayern.de/bayernatlas/?lang=de&topic=ba&bgLayer=atkis&plus=true&catalogNodes=11,122>, zuletzt geprüft am 02.08.2023.
- Datenabfrage über das Internetportal www.ornitho.de (Abfrage am 02.08.2023).
- eigene Geländeerhebungen vor Ort von April bis Juni 2023.

Weitere Literatur siehe Kapitel 6. Literaturverzeichnis

1.3. Methodisches Vorgehen und Begriffsbestimmungen

Methodisches Vorgehen und Begriffsabgrenzungen der nachfolgenden Untersuchung stützen sich auf die mit Schreiben des Bayerischen Staatsministeriums für Wohnen, Bau und Verkehr vom 20. August 2018 Az.: G7-4021.1-2-3 eingeführten „Hinweise zur Aufstellung naturschutzfachlicher Angaben zur speziellen artenschutzrechtlichen Prüfung in der Straßenplanung (saP)“ mit Stand 08/2018.



Abbildung 3: Die Planungsfläche befindet sich im vorwiegend grünlanddominierten Bachgrund des „Westenbrunnenbachs“ zwischen Wolferstadt und der Brenneisenmühle. Foto: M. Bull, 22.05.2023.



Abbildung 4: Bei der Vorhabensfläche handelt es sich um eine konventionell bewirtschaftete Mähwiese. Blickrichtung Nord. Foto: M. Bull, 15.06.2023.



Abbildung 5: Der „Westenbrunnenbach“ wird im Vorhabensumfeld lediglich abschnittsweise durch nitrophile Stauden oder Solitärweiden beschattet. Foto: M. Bull, 15.06.2023.

2. Wirkungen des Vorhabens

Nachfolgend werden die Wirkfaktoren aufgeführt, die in der Regel Beeinträchtigungen und Störungen der europarechtlich besonders und streng geschützten Tier- und Pflanzenarten verursachen können.

2.1. Baubedingte Wirkfaktoren/Wirkprozesse

Durch die Baumaßnahmen werden Flächen in Anspruch genommen und Offenlandlebensraum verändert. Aufgrund von im Gebiet gewöhnlich nicht vorhandenen Baueinrichtungen (-fahrzeuge), -materialien und -maschinen sowie arbeitenden Personen können hier vorkommende Tierarten gestört werden. Darüber hinaus kommt es zu Lärm, Erschütterungen, Abgasen und Staubeentwicklung, dies gilt auch für die Zufahrtswege. Dadurch können störungssensible Arten vergrämt werden. Durch die regelmäßige landwirtschaftliche Nutzung unterliegt der betroffene Standort in dieser Hinsicht allerdings bereits aktuell einer geringen Vorbelastung.

2.2. Anlagenbedingte Wirkfaktoren/Wirkprozesse

Durch den Bau der Photovoltaik-Freiflächenanlage kommt es zur Flächeninanspruchnahme und -veränderungen auf dem geplanten Gebiet. Dadurch werden die bisher auf diesen Flächen vorhandenen, offenen Lebensräume eingeschränkt und stehen Offenlandarten nicht mehr wie bisher in vollem Umfang zur Verfügung. Der direkte Flächenverlust ist bei der geplanten PV-Anlage als gering anzusehen. Anlagenbedingt kann es jedoch zu einer, wenn auch geringen, Kulissenwirkung kommen, die sich negativ auf bodenbrütende Vogelarten im Bereich der Anlage auswirken kann. Eine Barrierewirkung ist nicht zu erwarten, da der die Anlage umgebende Zaun kleintierdurchlässig ist.

2.3. Betriebsbedingte Wirkfaktoren/Wirkprozesse

Betriebsbedingt sind keine beeinträchtigenden Lärm-, Nähr- oder Schadstoffemissionen zu erwarten. Im Zuge der Wartungsarbeiten der Anlage und der Pflege des Unterwuchses kann es gelegentlich zu Störungen durch Menschen kommen. Allerdings kommt es auch aktuell durch die landwirtschaftliche Nutzung zu solchen Störungen und die Störungsfrequenz wird sich nur unwesentlich verändern. Durch die glatten Oberflächen der PV-Anlage kann es zu optischen Störungen durch Reflexionen kommen. Da die Anlage sich nicht im Umfeld von größeren Gewässern befindet, sind erhebliche Irritationen durchziehender Wasservögel oder Wasserinsekten an diesem Standort jedoch kaum zu erwarten.

3. Maßnahmen zur Vermeidung und zur Sicherung der kontinuierlichen ökologischen Funktionalität

3.1. Maßnahmen zur Vermeidung

Folgende Vorkehrung zur Vermeidung wird durchgeführt, um Gefährdungen der nach den hier einschlägigen Regelungen geschützten Tier- und Pflanzenarten zu vermeiden oder zu mindern. Die Ermittlung der Verbotstatbestände gem. § 44 Abs. 1 i.V.m. Abs. 5 BNatSchG erfolgt unter Berücksichtigung folgender Vorkehrung:

M1: Beginn der Baufeldvorbereitung und Bauarbeiten nach Beendigung der Vogelbrutzeit ab Oktober und vor Beginn der Brutsaison bis Ende Februar. Alternativ ist für das Jahr 2023 auch ein vorzeitiger Baubeginn (vor Oktober) möglich, wenn die Fläche unmittelbar im Vorfeld der Baumaßnahmen durch einen Ornithologen / artenschutzrechtlichen Gutachter auf Nachbruten von Bodenbrütern kontrolliert wird und kein Vorkommen festgestellt werden kann. Die zuständige Untere Naturschutzbehörde ist in diesem Fall über das negative Ergebnis der Kontrolle in Kenntnis zu setzen.

3.2. Maßnahmen zur Sicherung der kontinuierlichen ökologischen Funktionalität (vorgezogene Ausgleichs- bzw. CEF-Maßnahmen i. S. v. § 44 Abs. 5 Satz 2 und 3 BNatSchG)

Bei Beachtung o.g. Vermeidungsmaßnahme werden keine zusätzlichen Maßnahmen zur Sicherung der kontinuierlichen ökologischen Funktionalität (CEF-Maßnahmen) notwendig.

4. Bestand sowie Darlegung der Betroffenheit der Arten

4.1. Verbotstatbestände

Für die Tier- und Pflanzenarten nach Anhang IV FFH-RL und der Europäischen Vogelarten nach Art. 1 VRL ergeben sich aus § 44 Abs.1 i.V.m. Abs. 5 BNatSchG für nach § 15 Abs. 1 BNatSchG unvermeidbare Beeinträchtigungen durch Eingriffe in Natur und Landschaft, die nach § 17 Absatz 1 oder Absatz 3 BNatSchG zugelassen oder von einer Behörde durchgeführt werden, folgende Verbote:

§ 44 (1) Nr.1 Tötungs- und Verletzungsverbot (Nr. 2.1 der Formblätter):

Fang, Verletzung oder Tötung von Tieren sowie Beschädigung, Entnahme oder Zerstörung ihrer Entwicklungsformen bei Errichtung oder durch die Anlage des Vorhabens sowie durch die Gefahr von Kollisionen im Straßenverkehr.

„Es ist verboten, wild lebenden Tieren der besonders geschützten Arten nachzustellen, sie zu fangen, zu verletzen oder zu töten oder ihre Entwicklungsformen aus der Natur zu entnehmen, zu beschädigen oder zu zerstören.“

Abweichend davon liegt ein Verbot nicht vor,

- wenn die Beeinträchtigung durch den Eingriff oder das Vorhaben das Tötungs- und Verletzungsrisiko für Exemplare der betroffenen Arten nicht signifikant erhöht und diese Beeinträchtigung bei Anwendung der gebotenen, fachlich anerkannten Schutzmaßnahmen nicht vermieden werden kann (§ 44 Abs. 5 Satz 2 Nr. 1 BNatSchG);

- wenn die Tiere oder ihre Entwicklungsformen im Rahmen einer erforderlichen Maßnahme, die auf den Schutz der Tiere vor Tötung oder Verletzung oder ihrer Entwicklungsformen vor Entnahme, Beschädigung oder Zerstörung und die Erhaltung der ökologischen Funktion der Fortpflanzungs- oder Ruhestätten im räumlichen Zusammenhang gerichtet ist, beeinträchtigt werden und diese Beeinträchtigungen unvermeidbar sind (§ 44 Abs. 5 Satz 2 Nr. 2 BNatSchG).

§ 44 (1) Nr.2 Störungsverbot (Nr. 2.2 der Formblätter):

Erhebliches Stören von Tieren während der Fortpflanzungs-, Aufzucht-, Mauser-, Überwinterungs- und Wanderungszeiten.

„Es ist verboten, wild lebende Tiere der streng geschützten Arten und der europäischen Vogelarten während der Fortpflanzungs-, Aufzucht-, Mauser-, Überwinterungs- und Wanderungszeiten erheblich zu stören; eine erhebliche Störung liegt vor, wenn sich durch die Störung der Erhaltungszustand der lokalen Population einer Art verschlechtert.“

Ein Verbot liegt vor, wenn sich durch die Störung der Erhaltungszustand der lokalen Population der betroffenen Arten verschlechtert (§ 44 Abs. 1 Nr. 2 BNatSchG).

§ 44 (1) Nr.3 Schädigungsverbot (Nr. 2.3 der Formblätter):

Beschädigung oder Zerstörung von Fortpflanzungs- und Ruhestätten.

„Es ist verboten, Fortpflanzungs- oder Ruhestätten der wild lebenden Tiere der besonders geschützten Arten aus der Natur zu entnehmen, zu beschädigen oder zu zerstören.“

Abweichend davon liegt ein Verbot nicht vor, wenn die ökologische Funktion der von dem Eingriff oder Vorhaben betroffenen Fortpflanzungs- oder Ruhestätten im räumlichen Zusammenhang weiterhin erfüllt wird (§ 44 Abs. 5 Satz 2 Nr. 3 BNatSchG).

4.2. Bestand und Betroffenheit der Arten nach Anhang IV der FFH-Richtlinie

4.2.1. Vorkommen betroffener Pflanzenarten nach Anhang IV der FFH-Richtlinie

Ein Vorkommen von streng geschützten Pflanzenarten gemäß Anhang IV der FFH-RL kann im Planungsgebiet ausgeschlossen werden.

4.2.2. Vorkommen betroffener Tierarten des Anhang IV der FFH-Richtlinie

4.2.2.1. Säugetiere

Für Fledermäuse kann die Planungsfläche lediglich als Jagdhabitat dienen. Die Nahrungsflüge der meisten Fledermausarten finden jedoch in größeren Höhen statt und werden durch die geplanten PV-Module nicht gestört. Vorhabensbedingt werden weder potentielle Fortpflanzungs- oder Ruhestätten noch ggf. relevante Leitlinien beeinträchtigt. Eine Beeinträchtigung dieser Artengruppe wird ausgeschlossen.

Ein Vorkommen des Bibers (*Castor fiber*) konnte im an den Vorhabensbereich angrenzenden Abschnitt des „Westenbrunnenbachs“ nicht festgestellt werden. Andere streng geschützte Säugetierarten, wie z.B. die Haselmaus (*Muscardinus avellanarius*), können aufgrund ungeeigneter Lebensraumausstattung ausgeschlossen werden.

4.2.2.2. Reptilien

Konventionell genutzte Grünlandflächen wie die Vorhabensfläche stellen i. d. R. kein Habitat für streng geschützte Reptilienarten dar. Die potentiell noch geeignetsten Strukturen entlang der Randbereiche der Fläche wurden am 27.04., 11.05., 22.05. und 15.06.2023 mit negativem Ergebnis auf ein Vorkommen der Zauneidechse (*Lacerta agilis*) überprüft. Eine vorhabensbedingte Beeinträchtigung streng geschützter Reptilienarten kann ausgeschlossen werden.

4.2.2.3. Amphibien

Im Planungsgebiet liegen keine permanenten oder ephemeren Gewässer, die als Amphibienlaichplatz geeignet wären. Das nächste potentiell als Amphibienlaichgewässer geeignete Stillgewässer befindet sich über 600 m östlich der Vorhabensfläche. Auch als Landlebensraum ist die Vorhabensfläche für streng geschützte Amphibienarten nicht geeignet. Durch das Vorhaben werden keine potentiellen Amphibienwanderkorridore blockiert oder zerschnitten. Eine Beeinträchtigung artenschutzrechtlich relevanter Amphibienarten kann ausgeschlossen werden.

4.2.2.4. Libellen

Im Planungsgebiet selbst liegen keine permanenten oder ephemeren Gewässer. Der nördlich an den Vorhabensbereich angrenzende „Westenbrunnenbach“ ist als Habitat für streng geschützte Libellenarten nicht geeignet. Ein Vorkommen von Libellenarten des Anhangs IV der FFH-Richtlinie (97/62/EG) kann im Geltungsbereich ausgeschlossen werden.

4.2.2.5. Käfer

Ein Vorkommen von Käferarten des Anhangs IV der FFH-Richtlinie (97/62/EG) oder weiteren streng geschützten Käferarten gemäß Bundesartenschutzverordnung (BArtSchV 2005) ist aufgrund fehlender Habitate auszuschließen.

4.2.2.6. Tag- und Nachtfalter

Innerhalb des Planungsgebietes sowie in dessen direktem Umfeld gibt es keine Bestände des Großen Wiesenknopfs (*Sanguisorba officinalis*), welcher vom Dunklen Wiesenknopf-Ameisenbläuling (*Phengaris nausithous*) als Larvalpflanze genutzt wird. Daher ist ein Vorkommen aufgrund fehlender Habitate auszuschließen. Ein Vorkommen des Nachtkerzenschwärmers (*Proserpinus proserpina*) ist ebenfalls aufgrund fehlender Larvalnahrungspflanzen in diesem Bereich auszuschließen.

Ein Vorkommen von Schmetterlingen des Anhangs IV der FFH-Richtlinie (97/62/EG) oder weiteren streng geschützten Schmetterlingsarten gemäß Bundesartenschutzverordnung (BArtSchV 2013) kann im Geltungsbereich ausgeschlossen werden.

4.3. Bestand und Betroffenheit der Europäischen Vogelarten nach Art. 1 der Vogelschutz-Richtlinie

Eine Datenbankabfrage über das Internetportal www.ornitho.de am 02.08.2023 ergab keine Hinweise auf Zufallsbeobachtungen planungsrelevanter Vogelarten aus dem Vorhabensbereich und dessen Umfeld.

Die eigenen avifaunistischen Erfassungen (Revierkartierung nach der Methodik von SÜDBECK et al. 2005) fanden am 27.04., 11.05., 22.05. und 15.06.2023 jeweils unter günstigen Witterungsbedingungen statt. Insgesamt konnten 17 Vogelarten im Bereich der zu untersuchenden Flächen sowie in deren näherem Umfeld nachgewiesen werden (vgl. Tabelle 1).

Tabelle 1: Brutstatus und Gefährdungssituation der im Geltungsbereich sowie dessen Umfeld nachgewiesenen Vogelarten. Die Legende zu der Roten Liste (RL) und zum Erhaltungszustand (EHK) ist in der Anlage aufgeführt. **Status:** A – Brutzeitfeststellung; B – Brutverdacht (Revier), C – Brutnachweis (Revier); **DZ** – Durchzügler od. Überflug; **NG** – Nahrungsgast.

| Deutscher Artname | Wissenschaftlicher Artname | Status im Gebiet | RL BY 2016 | RL D 2020 | EHK | Anmerkung |
|-------------------|----------------------------|------------------|------------|-----------|-----|---|
| Amsel | <i>Turdus merula</i> | A | | | | |
| Buchfink | <i>Fringilla coelebs</i> | B | | | | Brutvogel am südlich der Vorhabensfläche gelegenen Waldrand |
| Dorngrasmücke | <i>Sylvia communis</i> | B | V | | g | Brutvogel in den wegbegleitenden Hecken im Umfeld der Vorhabensfläche |
| Feldlerche | <i>Alauda arvensis</i> | B | 3 | 3 | s | Brutvogel der Offenlandflächen im Umfeld der Vorhabensfläche |
| Goldammer | <i>Emberiza citrinella</i> | A | | | g | |
| Hohltaube | <i>Columba oenas</i> | B | | | g | Brutvogel am südlich der Vorhabensfläche gelegenen Waldrand |
| Klappergrasmücke | <i>Sylvia curruca</i> | A | 3 | | u | |
| Kohlmeise | <i>Parus major</i> | C | | | | Brutvogel in einer der Weiden am Ufer des „Westenbrunnenbachs“ |

saP für die Errichtung einer PV-Freiflächenanlage nordöstlich von Wolfenstadt
Bestand sowie Darlegung der Betroffenheit der Arten

| Deutscher Artname | Wissenschaftlicher Artname | Status im Gebiet | RL BY 2016 | RL D 2020 | EHK | Anmerkung |
|--|-------------------------------|------------------|------------|-----------|-----|--|
| Mäusebussard | <i>Buteo buteo</i> | C | | | g | Brutvogel am südlich der Vorhabensfläche gelegenen Waldrand |
| Misteldrossel | <i>Turdus viscivorus</i> | B | | | | Brutvogel am südlich der Vorhabensfläche gelegenen Waldrand |
| Rotmilan | <i>Milvus milvus</i> | NG | V | | g | |
| Schwarzspecht | <i>Dryocopus martius</i> | A | | | g | Brutzeitfeststellung am südlich der Vorhabensfläche gelegenen Waldrand |
| Singdrossel | <i>Turdus philomelos</i> | B | | | | Brutvogel am südlich der Vorhabensfläche gelegenen Waldrand |
| Star | <i>Sturnus vulgaris</i> | NG | | 3 | | |
| Stockente | <i>Anas platyrhynchos</i> | NG | | | | |
| Sumpfrohrsänger | <i>Acrocephalus palustris</i> | B | | | | Brutvogel im Staudensaum am „Westenbrunnenbach“ |
| Wespenbussard | <i>Pernis apivorus</i> | A | V | V | g | Brutzeitfeststellung am südlich der Vorhabensfläche gelegenen Waldrand |
| Insgesamt 17 festgestellte Vogelarten | | | | | | |

Die Verteilung der Brutreviere der 2023 festgestellten Vogelarten ist in Abbildung 6 dargestellt.



Abbildung 6: Verteilung der Brutreviere der 2023 festgestellten Vogelarten. Datenquelle Luftbild: Bayerische Vermessungsverwaltung – www.geodaten.bayern.de; Lizenz: CC-BY vgl. <http://creativecommons.org/licenses/by/3.0/de/>.

Auf der Vorhabensfläche selbst wurden keine Brutreviere festgestellt. Die Fläche fungiert jedoch als Nahrungshabitat für im weiteren Umfeld siedelnde Arten wie **Star** (*Sturnus vulgaris*) oder **Misteldrossel** (*Turdus viscivorus*) und wird von diesen regelmäßig frequentiert.

In der bachbegleitenden Staudenflur entlang des „Westenbrunnenbachs“ konnte ein Revier des **Sumpfrohrsängers** (*Acrocephalus palustris*) festgestellt werden, welches im weiteren Verlauf der Brutzeit allerdings bedauerlicherweise der Mahd des Gewässerrandes zum Opfer fiel.

In den Weiden am Ufer des „Westenbrunnenbachs“ nistende Höhlenbrüter (2023 z.B. **Kohlmeise** *Parus major*) werden vom Vorhaben nicht beeinträchtigt, da im Zuge der Vorhabensumsetzung keine Gehölzentfernungen stattfinden sollen.

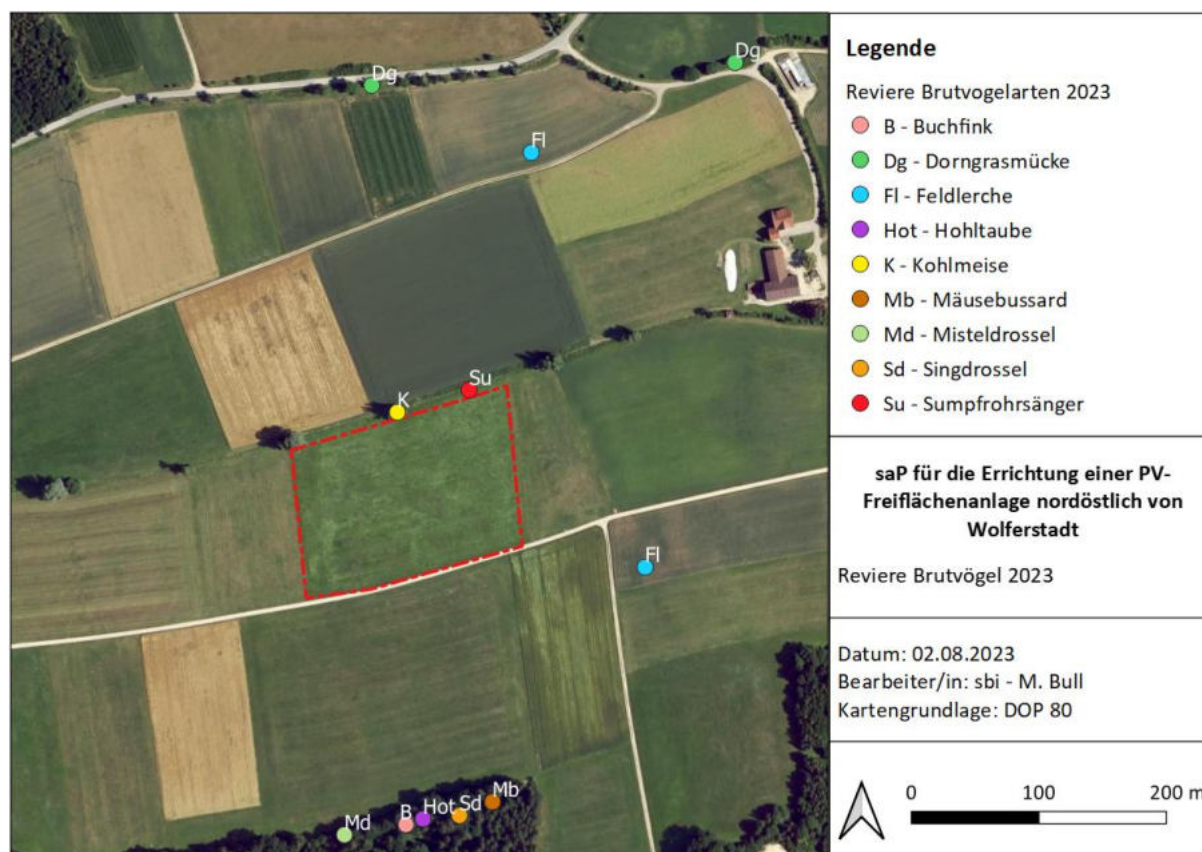
Am Waldrand ca. 170 m südlich der Vorhabensfläche besetzten u.a. **Hohltaube** (*Columba oenas*) und **Mäusebussard** (*Buteo buteo*) Reviere. Vom **Wespenbussard** (*Pernis apivorus*) gelang ebenfalls eine Brutzeitfeststellung aus diesem Bereich. Die geplante Anlage befindet sich zu weit von den Brutstätten entfernt, um für diese Arten eine Beeinträchtigung darzustellen.

Insgesamt konnten zwei Reviere der **Feldlerche** (*Alauda arvensis*) im erweiterten Vorhabensumfeld festgestellt werden, die sich jedoch beide außerhalb des Wirkraumes der geplanten PV-Anlage befanden (Abstand ca. 100 bzw. 180 m). Da es bei Bodenbrütern wie der Feldlerche innerhalb der Brutsaison, wie auch zwischen den Jahren zu Umsiedlungen kommen kann, ist vorsichtshalber dennoch eine Vermeidungsmaßnahme zu ergreifen, um brutzeitliche Störungen oder eine Tötung oder Verletzung von Individuen oder Entwicklungsstadien dieser Art (insb. Eier, nichtflügge Jungvögel) zu vermeiden:

- Beginn der Baufeldvorbereitung und Bauarbeiten nach Beendigung der Vogelbrutzeit ab Oktober und vor Beginn der Brutsaison bis Ende Februar. Alternativ ist für das Jahr 2023 auch ein vorzeitiger Baubeginn (vor Oktober) möglich, wenn die Fläche unmittelbar im Vorfeld der Baumaßnahmen durch einen Ornithologen / artenschutzrechtlichen Gutachter auf Nachbruten von Bodenbrütern kontrolliert wird und kein Vorkommen festgestellt werden kann. Die zuständige Untere Naturschutzbehörde ist in diesem Fall über das negative Ergebnis der Kontrolle in Kenntnis zu setzen.

4.4. Bestand und Betroffenheit weiterer streng geschützter Arten, die keinen gemeinschaftsrechtlichen Schutzstatus aufweisen

4.4.1. Streng geschützte Pflanzen ohne gemeinschaftsrechtlichen Schutzstatus

Ein Vorkommen von streng geschützten Pflanzenarten im Planungsbereich ohne gemeinschaftsrechtlichen Schutzstatus im UG ist auszuschließen.

4.4.2. Streng geschützte Tierarten ohne gemeinschaftsrechtlichen Schutzstatus

Weitere streng geschützte Tierarten, die nicht gleichzeitig nach Anhang IV der FFH-Richtlinie oder gem. Art. 1 Vogelschutzrichtlinie geschützt sind, können im Planungsbereich ausgeschlossen werden.

5. Gutachterliches Fazit

Die vorliegende spezielle artenschutzrechtliche Prüfung behandelt die geplante Errichtung einer ca. 2,1 ha großen PV-Freiflächenanlage auf Fl. Nr. 747 (Gmkg. & Gmde. Wolferstadt), etwa einen Kilometer nordöstlich von Wolferstadt (Lkr. Donau - Ries, Reg.-Bez. Schwaben).

Arten nach Anh. IV der FFH-Richtlinie sind vom Vorhaben nicht betroffen.

Im Vorhabensbereich und dessen Umfeld konnten 17 europäische Vogelarten nach Art. 1 der Vogelschutz-Richtlinie festgestellt werden. Zum Schutz von Bodenbrütern ist eine zeitliche Vermeidungsmaßnahme notwendig, um Gefährdungen der nach den einschlägigen Regelungen geschützten Tier- und Pflanzenarten zu vermeiden oder zu mindern.

Unter vollständiger Beachtung dieser Maßnahme werden keine weiteren Maßnahmen zur Sicherung der kontinuierlichen ökologischen Funktionalität (CEF-Maßnahmen) notwendig, es werden keine Verbotstatbestände ausgelöst und der Erhaltungszustand der lokalen Populationen verschlechtert sich nicht.

Sugenheim, den 07.08.2023



Ralf Bolz

6. Literaturverzeichnis

Gesetze, Normen und Richtlinien

- BUNDESARTENSCHUTZVERORDNUNG (BARTSCHV) – Verordnung zum Schutz wild lebender Tier- und Pflanzenarten. Vom 16. Februar 2005 (BGBl. I Nr. 11 vom 24.2.2005 S. 258; ber. 18.3.2005 S. 896) Gl.Nr.: 791-8-1.
- BUNDESNATURSCHUTZGESETZ (BNatSchG) vom 29. Juli 2009 (BGBl. I S. 2542), das zuletzt durch Artikel 1 des Gesetzes vom 18. August 2021 (BGBl. I S. 3908) geändert worden ist.
- RICHTLINIE DES RATES 92/43/EWG VOM 21. MAI 1992 ZUR ERHALTUNG DER NATÜRLICHEN LEBENSÄRÄUME SOWIE DER WILD LEBENDEN TIERE UND PFLANZEN (FFH-RICHTLINIE): ABI. Nr. L 206 vom 22.7.1992, zuletzt geändert durch die Richtlinie des Rates 97/62/EG vom 8.11.1997 (ABI. Nr. 305).
- RICHTLINIE DES RATES 79/409/EWG VOM 2.APRIL 1979 ÜBER DIE ERHALTUNG DER WILD LEBENDEN VOGELARTEN (VOGELSCHUTZ-RICHTLINIE); ABI. Nr. L 103 vom 25.4.1979, zuletzt geändert durch die Richtlinie des Rates 91/244/EWG vom 8.5.1991 (ABI. Nr. 115).
- RICHTLINIE 97/49/EG DER KOMMISSION VOM 29. JULI 1997 zur Änderung der Richtlinie 79/409/EWG des Rates über die Erhaltung der wild lebenden Vogelarten. – Amtsblatt Nr. L 223/9 vom 13.8.1997.
- RICHTLINIE 97/62/EG DES RATES VOM 27. OKTOBER 1997 zur Anpassung der Richtlinie 92/43/EWG zur Erhaltung der natürlichen Lebensräume sowie der wild lebenden Tiere und Pflanzen an den technischen und wissenschaftlichen Fortschritt. – Amtsblatt Nr. L 305/42 vom 8.11.1997.

Rote Listen

- BAYERISCHES LANDESAMT FÜR UMWELT (2019a): Rote Liste und Gesamtartenliste der Lurche (Amphibien) Bayerns. Bearbeitung: G. Hansbauer, H. Distler, R. Malkmus, J. Sachteleben, W. Völkl (†), Zahn, A. – Augsburg, 27 S.
- BAYERISCHES LANDESAMT FÜR UMWELT (2019b): Rote Liste und Gesamtartenliste der Kriechtiere (Reptilien) Bayerns. Bearbeiter: Hansbauer, G., Assmann, O., Malkmus, R., Sachteleben, J., Völkl, W. & Zahn, A. Augsburg, 19 S.
- BAYERISCHES LANDESAMT FÜR UMWELT (2022): Rote Liste und Gesamtartenliste Bayern – Weichtiere – Mollusca.– Bearbeitung: Colling, M. – März 2022, Augsburg, 36 S.
- BINOT-HAFKE, M.; BALZER, S.; BECKER, N.; GRUTTKE, H.; HAUPT, H.; HOFBAUER, N.; LUDWIG, G.; MATZKE-HAJEK, G. & M. STRAUCH (2011): Rote Liste gefährdeter Tiere, Pflanzen und Pilze Deutschlands - Band 3: Wirbellose Tiere (Teil 1). Naturschutz und biologische Vielfalt, 70(3). Bundesamt für Naturschutz, Bonn-Bad Godesberg.
- FREYHOF, J. (2009): Rote Liste der im Süßwasser reproduzierenden Neunaugen und Fische (Cyclostomata & Pisces). – In: Haupt, H.; Ludwig, G.; Gruttke, H.; Binot-Hafke, M.; Otto, C. & Pauly, A. (Red.): Rote Liste gefährdeter Tiere, Pflanzen und Pilze Deutschlands, Band 1: Wirbeltiere. – Münster (Landwirtschaftsverlag). – Naturschutz und Biologische Vielfalt 70 (1): 291–316.
- GRUTTKE, H.; BINOT-HAFKE, M.; BALZER, S.; HAUPT, H.; HOFBAUER, N.; LUDWIG, G.; MATZKE-HAJEK, G. & R. RIES (2016): Rote Liste gefährdeter Tiere, Pflanzen und Pilze Deutschlands - Band 4: Wirbellose Tiere (Teil 2). Naturschutz und biologische Vielfalt, 70(4). Bundesamt für Naturschutz, Bonn-Bad Godesberg.
- HAUPT, H.; LUDWIG, G.; GRUTTKE, H.; BINOT-HAFKE, M.; OTTO, C. & A. PAULY (2009): Rote Liste gefährdeter Tiere, Pflanzen und Pilze Deutschlands - Band 1: Wirbeltiere. Naturschutz und biologische Vielfalt, 70(1). Bundesamt für Naturschutz, Bonn-Bad Godesberg.

- JUNGBLUTH, J.H. & D. VON KNORRE (2011): Rote Liste und Gesamtartenliste der Binnenmollusken (Schnecken und Muscheln; Gastropoda et Bivalvia) Deutschlands. – In: Binot-Hafke, M.; Balzer, S.; Becker, N.; Gruttke, H.; Haupt, H.; Hofbauer, N.; Ludwig, G.; Matzke-Hajek, G. & M. Strauch (Red.): Rote Liste gefährdeter Tiere, Pflanzen und Pilze Deutschlands, Band 3: Wirbellose Tiere (Teil 1). – Münster (Landwirtschaftsverlag). – Naturschutz und Biologische Vielfalt 70 (3): 647–708.
- KORNECK, D.; M. SCHNITTLER & I. VOLLMER (1996): Rote Liste der Farn- und Blütenpflanzen (Pteridophyta et Spermatophyta) Deutschlands. – Schriftenr. Vegetationskde. 28: 21-187.
- MEINIG, H.; BOYE, P.; DÄHNE, M.; HUTTERER, R. & J. LANG (2020): Rote Liste und Gesamtartenliste der Säugetiere (Mammalia) Deutschlands. In: Naturschutz und Biologische Vielfalt 170 (2): 73 S.
- OTT, J.; CONZE, K.J.; GÜNTHER, A.; LOHR, M.; MAUERSBERGER, R.; ROLAND, H.-J. & F. SUHLING (2015): Rote Liste und Gesamtartenliste der Libellen Deutschlands mit Analyse der Verantwortlichkeit, dritte Fassung, Stand Anfang 2012 (Odonata). Libellula Supplement. 14. 395-422.
- REINHARDT, R. & R. BOLZ (2011): Rote Liste und Gesamtartenliste der Tagfalter (Rhopalocera) (Lepidoptera: Papilionoidea et Hesperioidea) Deutschlands. – In: Binot-Hafke, M.; Balzer, S.; Becker, N.; Gruttke, H.; Haupt, H.; Hofbauer, N.; Ludwig, G.; Matzke-Hajek, G. & Strauch, M. (Red.): Rote Liste gefährdeter Tiere, Pflanzen und Pilze Deutschlands, Band 3: Wirbellose Tiere (Teil 1). – Münster (Landwirtschaftsverlag). – Naturschutz und Biologische Vielfalt 70 (3): 167–194.
- ROTE-LISTE-GREMIUM AMPHIBIEN UND REPTILIEN (2020a): Rote Liste und Gesamtartenliste der Amphibien (Amphibia) Deutschlands. – Naturschutz und Biologische Vielfalt 170 (4): 86 S.
- ROTE-LISTE-GREMIUM AMPHIBIEN UND REPTILIEN (2020b): Rote Liste und Gesamtartenliste der Reptilien (Reptilia) Deutschlands. – Naturschutz und Biologische Vielfalt 170 (3): 64 S.
- RUDOLPH, B.-U.; SCHWANDNER, J. & H.-J. FÜNFSTÜCK (2016): Rote Liste und Liste der Brutvögel Bayerns. Herausgeber: *Bayerisches Landesamt für Umwelt*. Online verfügbar unter https://www.lfu.bayern.de/natur/rote_liste_tiere/2016/index.htm, zuletzt geprüft am 09.09.2018.
- RUDOLPH, B.-U. & P. BOYE (2017): Rote Liste und kommentierte Gesamtartenliste der Säugetiere (Mammalia) Bayerns. Herausgeber: *Bayerisches Landesamt für Umwelt*. Online verfügbar unter https://www.lfu.bayern.de/natur/rote_liste_tiere/2016/index.htm, zuletzt geprüft am 06.11.2020.
- RYSLAVY, T.; BAUER, H. G.; GERLACH, B.; HÜPPOP, O.; STAHER, J.; SÜDBECK, P. & C. SUDFELDT (2020): Rote Liste der Brutvögel Deutschlands. 6. Fassung, 30. September 2020. Ber. Vogelschutz 57: 13 - 112.
- VOITH, J.; BRÄU, M.; DOLEK, M.; NUNNER, A. & W. WOLF (2016): Rote Liste und Gesamtartenliste der Tagfalter (Lepidoptera: Rhopalocera) Bayerns. Herausgeber: *Bayerisches Landesamt für Umwelt*. Online verfügbar unter https://www.lfu.bayern.de/natur/rote_liste_tiere/2016/index.htm, zuletzt geprüft am 09.09.2018.
- WACHLIN, V. & R. BOLZ (2011): Rote Liste und Gesamtartenliste der Eulenfalter, Trägspinner und Graueulchen (Lepidoptera: Noctuoidea) Deutschlands. – In: BINOT-HAFKE, M.; BALZER, S.; BECKER, N.; GRUTTKE, H.; HAUPT, H.; HOFBAUER, N.; LUDWIG, G.; MATZKE-HAJEK, G. & M. STRAUCH (Red.): Rote Liste gefährdeter Tiere, Pflanzen und Pilze Deutschlands, Band 3: Wirbellose Tiere (Teil 1). – Münster (Landwirtschaftsverlag). – Naturschutz und Biologische Vielfalt 70 (3): 197–239.

- WINTERHOLLER, M.; BURBACH, K.; KRACH, J. E.; SACHTELEBEN, J.; SCHLUMPRECHT, H.; SUTTNER, G.; VOITH, J. & F. WEIHRAUCH (2017): Rote Liste und Gesamtartenliste der Libellen (Odonata) Bayerns. Online verfügbar unter https://www.bund-naturschutz.de/fileadmin/Bilder_und_Dokumente/Themen/Tiere_und_Pflanzen/Tiere/Insekten/Libellen/Rote_Liste/Rote_Liste_Libellen_2016.pdf, zuletzt geprüft am 22.03.2022.
- WOLF, W. & H. HACKER (2003): Rote Liste gefährdeter Nachtfalter (Lepidoptera: Sphingae, Bombyces, Noctuidae, Geometridae) Bayerns. Herausgeber: *Bayerisches Landesamt für Umwelt* (166), S. 223–233. Online verfügbar unter https://www.lfu.bayern.de/natur/rote_liste_tiere/2003/index.htm, zuletzt geprüft am 09.09.2018.

Literatur

- ANDRÄ, E.; ASSMAN, O.; DÜRST, T.; HANSBAUER, G. & A. ZAHN (2019): Amphibien und Reptilien in Bayern. Stuttgart, Verlag Eugen Ulmer. 783 S.
- BAUER, H.-G.; BEZZEL, E. & F. FIEDLER (2012): Das Kompendium der Vögel Mitteleuropas. Sonderausgabe in einem Band. Wiesbaden (AULA-Verlag), 622 S.
- BAYERISCHES LANDESAMT FÜR UMWELT (LfU) (2023): Arteninformationen. Online verfügbar unter: <https://www.lfu.bayern.de/natur/sap/arteninformationen/>, zuletzt aufgerufen am 17.01.2023.
- BEZZEL, E.; GEIERSBERGER, I.; LOSSOW, G. V. & R. PFEIFER (2005): Brutvögel in Bayern. Verbreitung 1996 bis 1999. Herausgeber: Bayerisches Landesamt für Umweltschutz, Ornithologische Gesellschaft in Bayern e. V. und Landesbund für Vogelschutz in Bayern e. V. Verlag Eugen Ulmer. 560 S. Stuttgart.
- BUNDESAMT FÜR NATURSCHUTZ (BFN) (2018): Lokale Population & Gefährdung der Zauneidechse. Online verfügbar unter: https://ffh-anhang4.bfn.de/arten-anhang-iv-ffh-richtlinie/reptilien/zauneidechse-lacerta-agilis/lokale-population-gefaehrung.html?no_cache=1, zuletzt geprüft am 20.07.2022.
- BUNDESAMT FÜR NATURSCHUTZ (BFN) (2022): Castor fiber - Biber. Online verfügbar unter <https://www.bfn.de/artenportraits/castor-fiber>; zuletzt geprüft am 20.07.2022.
- DOERPINGHAUS, A.; EICHEN, C.; GUNNEMANN, H.; LEOPOLD, P.; NEUKIRCHEN, M.; PETERMANN, J. & E. SCHRÖDER (BEARB.) (2005): Methoden zur Erfassung von Arten der Anhänge IV und V der Fauna-Flora-Habitat-Richtlinie. – *Naturschutz und Biologische Vielfalt* 20, 449 S.
- GERLACH, B.; DRÖSCHMEISTER, R.; LANGGEMACH, T.; BORKENHAGEN, K.; BUSCH, M.; HAUSWIRTH, M.; HEINICKE, T.; KAMP, J.; KARTHÄUSER, J.; KÖNIG, C.; MARKONES, N.; PRIOR, N.; TRAUTMANN, S.; WAHL, J. & C. SUDFELDT (2019): Vögel in Deutschland – Übersichten zur Bestandssituation. DDA, BfN, LAG VSW, Münster.
- MESCHDE A. & B.-U. RUDOLPH (2004): Fledermäuse in Bayern. – Ulmer Verlag, 411 S., Stuttgart.
- NAGEL, P.-B. (2017): Diskussionsbeitrag: Vorgezogene Ausgleichsmaßnahmen im räumlichen Zusammenhang am Beispiel der Zauneidechse. Hg. v. ANLIEGEN NATUR (1), zuletzt geprüft am 09.10.2018.
- OBERSTE BAUBEHÖRDE IM BAYERISCHEN STAATSMINISTERIUM DES INNEREN (2018): Hinweise zur Aufstellung naturschutzfachlicher Angaben zur speziellen artenschutzrechtlichen Prüfung in der Straßenplanung (saP) (Fassung mit Stand 08/2018). Online verfügbar unter http://www.bauen.bayern.de/assets/stmi/buw/bauthemen/02_2018-08-20_stmb-g7_sap_vers_3-3_hinweise.pdf, zuletzt geprüft am 09.09.2018.
- RÖDL, T.; RUDOLPH, B. U.; GERSTBERGER, I.; WEIXLER, K. & A. GÖRGEN (2012): Atlas der Brutvögel in Bayern. Verbreitung 2005 bis 2009. – Herausgeber: Bayerisches Landesamt für Umweltschutz,

Ornithologische Gesellschaft in Bayern e. V., dem Landesbund für Vogelschutz e. V. in Bayern und der Ornithologischen Gesellschaft in Bayern e.V., Verlag Eugen Ulmer, 256 S., Stuttgart.

SÜDBECK, P.; ANDREZKE, H.; FISCHER, S.; GEDEON, K.; SCHIKORE, T.; SCHRÖDER, K. & C. SUDFELDT (2005): Methodenstandards zur Erfassung der Brutvögel Deutschlands. Radolfzell. 791 S.

SSYMANK, A.; HAUKE, U.; RÜCKRIEM, C. & E. SCHRÖDER (BEARB.) (1998): Das europäische Schutzgebietsystem NATURA 2000. BfN-Handbuch zur Umsetzung der Fauna-Flora-Habitat-Richtlinie und der Vogelschutz-Richtlinie. - Bundesamt für Naturschutz (BfN) (Hrsg.) 1998 - Schriftenr. Landschaftspfl. u. Naturschutz, Heft 53, Bonn-Bad Godesberg.

TRAUTNER, J.; KOCKELKE, K.; LAMBRECHT, H. & J. MAYER (2006): Geschützte Arten in Planungs- und Zulassungsverfahren, Books on Demand GmbH, Norderstedt.

VON LOSSOW, G. (2020): saP-Arbeitshilfe – Feldlerche. Relevanzprüfung, Erfassung und Maßnahmen. Herausgegeben vom Bayerisches Landesamt für Umwelt, Stand: 24.11.2020.

7. Anlage

Hinweise zur Aufstellung der naturschutzfachlichen Angaben zur speziellen artenschutzrechtlichen Prüfung (saP) (Fassung mit Stand vom 08/2018)

Tabellen zur Ermittlung des zu prüfenden Artenspektrums

Schritt 1: Relevanzprüfung

Abschichtungskriterien (Spalten am Tabellenanfang):

V: Wirkraum des Vorhabens liegt:

X = innerhalb des bekannten Verbreitungsgebietes der Art in Bayern oder keine Angaben zur Verbreitung der Art in Bayern vorhanden (k.A.)

0 = außerhalb des bekannten Verbreitungsgebietes der Art in Bayern

L: Erforderlicher Lebensraum/Standort der Art im Wirkraum des Vorhabens (Lebensraum-Grobfilter nach z.B. Feuchtlebensräume, Wälder, Gewässer):

X = vorkommend; spezifische Habitatansprüche der Art voraussichtlich erfüllt oder keine Angaben möglich (k.A.)

0 = nicht vorkommend; spezifische Habitatansprüche der Art mit Sicherheit nicht erfüllt

E: Wirkungsempfindlichkeit der Art:

X = gegeben, oder nicht auszuschließen, dass Verbotstatbestände ausgelöst werden können

0 = projektspezifisch so gering, dass mit hinreichender Sicherheit davon ausgegangen werden kann, dass keine Verbotstatbestände ausgelöst werden können (i.d.R. nur weitverbreitete, ungefährdete Arten)

Arten, bei denen *eines* der o.g. Kriterien mit "0" bewertet wurde, sind zunächst als nicht-relevant identifiziert und können damit von den weiteren Prüfschritten ausgeschlossen werden. Alle übrigen Arten sind als relevant identifiziert; für sie ist die Prüfung mit Schritt 2 fortzusetzen.

Schritt 2: Bestandsaufnahme

NW: Art im Wirkraum durch Bestandserfassung nachgewiesen
X = ja
0 = nein

PO: potenzielles Vorkommen: Vorkommen im Untersuchungsgebiet möglich, d. h. ein Vorkommen ist nicht sicher auszuschließen und aufgrund der Lebensraumausstattung des Gebietes und der Verbreitung der Art in Bayern nicht unwahrscheinlich
X = ja
0 = nein

für Liste B Vögel: Vorkommen im Untersuchungsgebiet möglich, wenn Status für die relevanten TK25-Quadranten im Brutvogelatlas [B = möglicherweise brütend, C = wahrscheinlich brütend, D = sicher brütend];

Auf Grund der Ergebnisse der Bestandsaufnahme sind die Ergebnisse der in der Relevanzprüfung (Schritt 1) vorgenommenen Abschichtung nochmals auf Plausibilität zu überprüfen.

Arten, bei denen eines der o.g. Kriterien mit "X" bewertet wurde, werden der weiteren saP (s. Anlage 1, Mustervorlage) zugrunde gelegt.

Für alle übrigen Arten ist dagegen eine weitergehende Bearbeitung in der saP entbehrlich.

Weitere Abkürzungen:

Rote Liste:

- 0** ausgestorben oder verschollen
- 1** vom Aussterben bedroht
- 2** stark gefährdet
- 3** gefährdet
- G** Gefährdung anzunehmen, aber Status unbekannt
- R** extrem seltene Arten oder Arten mit geografischen Restriktionen
- D** Daten defizitär
- V** Arten der Vorwarnliste
- nb** nicht bewertet

Artenschutz:

- bg** besonders geschützte Art nach § 7 Abs. 2 Nr. 13 BNatSchG
- sg** streng geschützte Art nach § 7 Abs. 2 Nr. 14 BNatSchG

Erhaltungszustand in der kontinentalen Biogeographischen Region (EHK):

- s** ungünstig – schlecht
- u** ungünstig – unzureichend
- g** günstig
- ?** unbekannt

RL BY: Rote Liste Bayern:

für Säugetiere und Libellen: Bayerisches Landesamt für Umweltschutz (2017)

für Vögel und Tagfalter: Bayerisches Landesamt für Umweltschutz (2016)

für Kriechtiere, Lurche Bayerisches Landesamt für Umweltschutz (2019)

für Fische, Käfer, Nachtfalter, Schemen und Muscheln: Bayerisches Landesamt für Umweltschutz (2003)

für Gefäßpflanzen: Bayerisches Landesamt für Umweltschutz (2003)

RL D: Rote Liste Deutschland:

für Säugetiere: MEINIG et al. (2020)

für Vögel: RYSLAVY et al. (2020)

für Kriechtiere: ROTE-LISTE-GREMIUM AMPHIBIEN UND REPTILIEN (2020)

für Lurche: ROTE-LISTE-GREMIUM AMPHIBIEN UND REPTILIEN (2020)

für Fische: FREYHOF (2009)

für Tagfalter: REINHARDT & BOLZ (2011)

für Nachtfalter: WACHLIN & BOLZ (2011)

für Libellen: OTT et al. (2015)

für Binnenmollusken: JUNGBLUTH & KNORRE (2011)

für Gefäßpflanzen: KORNECK et al. (2018)

A Arten des Anhangs IV der FFH-Richtlinie

Tierarten

Mit „V“ wurden Arten gekennzeichnet, welche nicht für den Landkreis Donau-Ries bekannt sind.

| V | L | E | NW | PO | Deutscher Artname | Wissenschaftlicher Artname | RL BY | RL D | sg | EHK |
|--------------------|---|---|----|----|------------------------------|----------------------------------|-------------|-------------|----|-----|
| Fledermäuse | | | | | | | 2017 | 2020 | | |
| | 0 | | | | Bechsteinfledermaus | <i>Myotis bechsteinii</i> | 3 | 2 | x | u |
| | | 0 | | | Braunes Langohr | <i>Plecotus auritus</i> | | 3 | x | g |
| | | 0 | | | Breitflügelfledermaus | <i>Eptesicus serotinus</i> | 3 | 3 | x | u |
| | | 0 | | | Fransenfledermaus | <i>Myotis nattereri</i> | | | x | g |
| | | 0 | | | Graues Langohr | <i>Plecotus austriacus</i> | 2 | 1 | x | u |
| | | 0 | | | Große Bartfledermaus | <i>Myotis brandtii</i> | 2 | | x | u |
| 0 | | | | | Große Hufeisennase | <i>Rhinolophus ferrumequinum</i> | 1 | 1 | x | s |
| | | 0 | | | Großer Abendsegler | <i>Nyctalus noctula</i> | | V | x | u |
| | | 0 | | | Großes Mausohr | <i>Myotis myotis</i> | | | x | g |
| | | 0 | | | Kleine Bartfledermaus | <i>Myotis mystacinus</i> | | | x | g |
| 0 | | | | | Kleine Hufeisennase | <i>Rhinolophus hipposideros</i> | 2 | 2 | x | s |
| | | 0 | | | Kleiner Abendsegler | <i>Nyctalus leisleri</i> | 2 | D | x | u |
| | | 0 | | | Mopsfledermaus | <i>Barbastella barbastellus</i> | 3 | 2 | x | u |
| | | 0 | | | Mückenfledermaus | <i>Pipistrellus pygmaeus</i> | V | | x | u |
| 0 | | | | | Nordfledermaus | <i>Eptesicus nilssonii</i> | 3 | 3 | x | u |
| | | 0 | | | Nymphenfledermaus | <i>Myotis alcaethoe</i> | 1 | 1 | x | |
| | | 0 | | | Rauhautfledermaus | <i>Pipistrellus nathusii</i> | | | x | u |
| | | 0 | | | Wasserfledermaus | <i>Myotis daubentoni</i> | | | x | g |
| | | 0 | | | Weißrandfledermaus | <i>Pipistrellus kuhlii</i> | | | x | g |
| 0 | | | | | Wimperfledermaus | <i>Myotis emarginatus</i> | 1 | 2 | x | u |
| | | 0 | | | Zweifarbflfledermaus | <i>Vespertilio murinus</i> | 2 | D | x | ? |
| | | 0 | | | Zwergfledermaus | <i>Pipistrellus pipistrellus</i> | | | x | g |
| | | | | | | | 2017 | 2020 | | |
| 0 | | | | | Baumschläfer | <i>Dryomys nitedula</i> | 1 | R | x | |
| | 0 | | | | Biber | <i>Castor fiber</i> | | V | x | g |
| 0 | | | | | Feldhamster | <i>Cricetus cricetus</i> | 1 | 1 | x | s |
| 0 | | | | | Fischotter | <i>Lutra lutra</i> | 3 | 3 | x | u |
| | 0 | | | | Haselmaus | <i>Muscardinus avellanarius</i> | | V | x | u |
| 0 | | | | | Luchs | <i>Lynx lynx</i> | 1 | 1 | x | s |
| 0 | | | | | Waldbirkenmaus | <i>Sicista betulina</i> | 2 | 2 | x | ? |
| | 0 | | | | Wildkatze | <i>Felis silvestris</i> | 2 | 3 | x | u |
| Kriechtiere | | | | | | | 2019 | 2020 | | |
| 0 | | | | | Äskulapnatter | <i>Zamenis longissimus</i> | 2 | 2 | x | u |
| 0 | | | | | Europäische Sumpfschildkröte | <i>Emys orbicularis</i> | nb | 1 | x | s |
| | 0 | | | | Mauereidechse | <i>Podarcis muralis</i> | 1 | V | x | u |
| 0 | | | | | Östliche Smaragdeidechse | <i>Lacerta viridis</i> | 1 | 1 | x | s |
| | 0 | | | | Schlingnatter | <i>Coronella austriaca</i> | 2 | 3 | x | u |
| | 0 | | | | Zauneidechse | <i>Lacerta agilis</i> | 3 | V | x | u |
| Lurche | | | | | | | 2019 | 2020 | | |
| 0 | | | | | Alpensalamander | <i>Salamandra atra</i> | | | x | u |
| 0 | | | | | Geburtshelferkröte | <i>Alytes obstetricans</i> | 1 | 2 | x | s |
| | 0 | | | | Gelbbauchunke | <i>Bombina variegata</i> | 2 | 2 | x | s |
| | 0 | | | | Kammolch | <i>Triturus cristatus</i> | 2 | 3 | x | u |
| | 0 | | | | Kleiner Wasserfrosch | <i>Pelophylax lessonae</i> | 3 | G | x | ? |
| 0 | | | | | Knoblauchkröte | <i>Pelobates fuscus</i> | 2 | 3 | x | u |
| | 0 | | | | Kreuzkröte | <i>Bufo calamita</i> | 2 | 2 | x | u |

saP für die Errichtung einer PV-Freiflächenanlage nordöstlich von Wolferstadt
Anlage

| V | L | E | NW | PO | Deutscher Artname | Wissenschaftlicher Artname | RL BY | RL D | sg | EHK |
|--------------------|---|---|----|----|-------------------------------------|-------------------------------------|-------------|-------------|----|-----|
| | 0 | | | | Laubfrosch | <i>Hyla arborea</i> | 2 | 3 | x | u |
| | 0 | | | | Moorfrosch | <i>Rana arvalis</i> | 1 | 3 | x | u |
| | 0 | | | | Springfrosch | <i>Rana dalmatina</i> | V | V | x | g |
| 0 | | | | | Wechselkröte | <i>Pseudepidalea viridis</i> | 1 | 2 | x | s |
| Fische | | | | | | | 2003 | 2009 | | |
| 0 | | | | | Donaukaulbarsch | <i>Gymnocephalus baloni</i> | | | x | u |
| Libellen | | | | | | | 2017 | 2015 | | |
| 0 | | | | | Asiatische Keiljungfer | <i>Gomphus flavipes</i> | 3 | | x | u |
| 0 | | | | | Große Moosjungfer | <i>Leucorrhinia pectoralis</i> | 2 | 3 | x | u |
| | 0 | | | | Grüne Flussjungfer | <i>Ophiogomphus cecilia</i> | V | | x | g |
| 0 | | | | | Östliche Moosjungfer | <i>Leucorrhinia albifrons</i> | 1 | 2 | x | u |
| 0 | | | | | Sibirische Winterlibelle | <i>Sympecma paedisca</i> | 2 | 1 | x | s |
| 0 | | | | | Zierliche Moosjungfer | <i>Leucorrhinia caudalis</i> | 1 | 3 | x | u |
| Käfer | | | | | | | 2003 | 2011 | | |
| 0 | | | | | Alpenbock | <i>Rosalia alpina</i> | 2 | 2 | x | |
| 0 | | | | | Breitrand | <i>Dytiscus latissimus</i> | 1 | 1 | x | s |
| | 0 | | | | Eremit | <i>Osmoderma eremita</i> | 2 | 2 | x | u |
| 0 | | | | | Großer Eichenbock | <i>Cerambyx cerdo</i> | 1 | 1 | x | s |
| | 0 | | | | Scharlach-Plattkäfer | <i>Cucujus cinnaberinus</i> | R | 1 | x | g |
| 0 | | | | | Fam. Laufkäfer | <i>Carabus variolosus nodulosus</i> | 1 | 1 | x | s |
| Tagfalter | | | | | | | 2016 | 2011 | | |
| | 0 | | | | Apollo | <i>Parnassius apollo</i> | 2 | 2 | x | s |
| 0 | | | | | Blauschillernder Feuerfalter | <i>Lycaena helle</i> | 2 | 2 | x | s |
| | 0 | | | | Dunkler Wiesenknopf-Ameisenbläuling | <i>Phengaris nausithous</i> | V | V | x | u |
| 0 | | | | | Großer Feuerfalter | <i>Lycaena dispar</i> | R | 3 | x | g |
| 0 | | | | | Gelbringfalter | <i>Lopinga achine</i> | 2 | 2 | x | s |
| | 0 | | | | Heller Wiesenknopf-Ameisenbläuling | <i>Phengaris teleius</i> | 2 | 2 | x | u |
| 0 | | | | | Kleiner Maivogel | <i>Euphydryas maturna</i> | 1 | 1 | x | s |
| 0 | | | | | Schwarzer Apollo | <i>Parnassius mnemosyne</i> | 2 | 2 | x | s |
| | 0 | | | | Thymian-Ameisenbläuling | <i>Phengaris arion</i> | 2 | 3 | x | s |
| | 0 | | | | Wald-Wiesenvögelchen | <i>Coenonympha hero</i> | 2 | 2 | x | s |
| Nachtfalter | | | | | | | 2003 | 2011 | | |
| 0 | | | | | Haarstrangwurzeleule | <i>Gortyna borelii</i> | 1 | 1 | x | u |
| 0 | | | | | Heckenwollafer | <i>Eriogaster catax</i> | 1 | 1 | x | s |
| 0 | | | | | Nachtkerzenschwärmer | <i>Proserpinus proserpina</i> | V | V | x | ? |
| Schnecken | | | | | | | 2021 | 2011 | | |
| 0 | | | | | Gebänderte Kahnschnecke | <i>Theodoxus transversalis</i> | 1 | 1 | x | s |
| 0 | | | | | Zierliche Tellerschnecke | <i>Anisus vorticulus</i> | 2 | 1 | x | u |
| Muscheln | | | | | | | 2021 | 2011 | | |
| | | 0 | | | Gemeine Flussmuschel | <i>Unio crassus</i> | 1 | 1 | x | s |

Gefäßpflanzen

| V | L | E | NW | PO | Deutscher Artname | Wissenschaftlicher Name | RL BY 2003 | RL D 2018 | sg | EHK |
|---|---|---|----|----|------------------------------|--|------------|-----------|----|-----|
| 0 | | | | | Bayerisches Federgras | <i>Stipa pulcherrima ssp. bavarica</i> | 1 | 1 | x | g |
| 0 | | | | | Bodensee-Vergissmeinnicht | <i>Myosotis rehsteineri</i> | 1 | 1 | x | u |
| 0 | | | | | Böhmischer Fransenenzian | <i>Gentianella bohemica</i> | 1 | 1 | x | s |
| 0 | | | | | Braungrüner Streifenfarn | <i>Asplenium adulterinum</i> | 2 | 2 | x | u |
| 0 | | | | | Dicke Trespe | <i>Bromus grossus</i> | 1 | 1 | x | u |
| | 0 | | | | Europäischer Frauenschuh | <i>Cypripedium calceolus</i> | 3 | 3 | x | u |
| 0 | | | | | Finger-Küchenschelle | <i>Pulsatilla patens</i> | 1 | 1 | x | g |
| 0 | | | | | Froschkraut | <i>Luronium natans</i> | 0 | 2 | x | s |
| 0 | | | | | Herzlöffel | <i>Caldesia parnassifolia</i> | 1 | 1 | x | s |
| 0 | | | | | Kriechender Sellerie | <i>Apium repens</i> | 2 | 2 | x | u |
| 0 | | | | | Liegendes Büchsenkraut | <i>Lindernia procumbens</i> | 2 | 2 | x | s |
| 0 | | | | | Lilienblättrige Becherglocke | <i>Adenophora liliifolia</i> | 1 | 1 | x | s |
| 0 | | | | | Prächtiger Dünnfarn | <i>Trichomanes speciosum</i> | R | - | x | s |
| 0 | | | | | Sand-Silberscharte | <i>Jurinea cyanoides</i> | 1 | 2 | x | g |
| 0 | | | | | Sommer-Wendelähre | <i>Spiranthes aestivalis</i> | 2 | 2 | x | u |
| 0 | | | | | Sumpf-Glanzkräut | <i>Liparis loeselii</i> | 2 | 2 | x | u |
| 0 | | | | | Sumpf-Siegwurz | <i>Gladiolus palustris</i> | 2 | 2 | x | u |

B Vogelarten nach Art. 1 Vogelschutz-Richtlinie

Nachgewiesene Brutvogelarten in Bayern (2005 bis 2009 nach RÖDL et al. 2012) ohne Gefangenschaftsflüchtlinge, Neozoen, Vermehrungsgäste und Irrgäste. Mit „V“ wurden Arten gekennzeichnet, welche nicht als aktuelle Brutvögel für den Landkreis Donau-Ries bekannt sind.

| V | L | E | NW | PO | Deutscher Artname | Wissenschaftlicher Artname | RL BY 2016 | RL D 2020 | sg | EHK |
|---|---|---|----|----|-------------------|-----------------------------|------------|-----------|----|-----|
| 0 | | | | | Alpenbraunelle | <i>Prunella collaris</i> | | R | - | |
| 0 | | | | | Alpendohle | <i>Pyrrhocorax graculus</i> | | R | - | |
| 0 | | | | | Alpenschnepf | <i>Lagopus mutus</i> | R | R | - | |
| | | | x | | Amsel | <i>Turdus merula</i> | | | - | |
| 0 | | | | | Auerhuhn | <i>Tetrao urogallus</i> | 1 | 1 | x | s |
| | 0 | | | | Bachstelze | <i>Motacilla alba</i> | | | - | |
| 0 | | | | | Bartmeise | <i>Panurus biarmicus</i> | R | | - | u |
| | 0 | | | | Baumfalke | <i>Falco subbuteo</i> | | 3 | x | g |
| | 0 | | | | Baumpieper | <i>Anthus trivialis</i> | 2 | V | - | s |
| | 0 | | | | Bekassine | <i>Gallinago gallinago</i> | 1 | 1 | x | s |
| 0 | | | | | Berglaubsänger | <i>Phylloscopus bonelli</i> | | | x | g |
| 0 | | | | | Bergpieper | <i>Anthus spinoletta</i> | | | - | ? |
| 0 | | | | | Beutelmeise | <i>Remiz pendulinus</i> | V | 1 | - | g |
| | 0 | | | | Bienenfresser | <i>Merops apiaster</i> | R | | x | u |
| 0 | | | | | Birkenzeisig | <i>Carduelis flammea</i> | | | - | g |
| 0 | | | | | Birkhuhn | <i>Tetrao tetrix</i> | 1 | 2 | x | |
| | 0 | | | | Blässhuhn | <i>Fulica atra</i> | | | - | s |
| | 0 | | | | Blaukehlchen | <i>Luscinia svecica</i> | | | x | g |
| | | 0 | | | Blaumeise | <i>Parus caeruleus</i> | | | - | |
| | 0 | | | | Bluthänfling | <i>Carduelis cannabina</i> | 2 | 3 | - | s |
| 0 | | | | | Brachpieper | <i>Anthus campestris</i> | 0 | 1 | x | s |
| | 0 | | | | Brandente | <i>Tadorna tadorna</i> | R | | - | u |
| | 0 | | | | Braunkehlchen | <i>Saxicola rubetra</i> | 1 | 2 | - | s |
| | | | x | | Buchfink | <i>Fringilla coelebs</i> | | | - | |
| | | 0 | | | Buntspecht | <i>Dendrocopos major</i> | | | - | |
| | 0 | | | | Dohle | <i>Corvus monedula</i> | V | | - | s |

| V | L | E | NW | PO | Deutscher Artname | Wissenschaftlicher Artname | RL BY 2016 | RL D 2020 | sg | EHK |
|---|---|---|----|----|----------------------|--------------------------------------|---------------|--------------|----|-----|
| | | | x | | Dorngrasmücke | <i>Sylvia communis</i> | V | | - | g |
| 0 | | | | | Dreizehenspecht | <i>Picoides tridactylus</i> | | | x | g |
| | 0 | | | | Drosselrohrsänger | <i>Acrocephalus arundinaceus</i> | 3 | | x | s |
| | 0 | | | | Eichelhäher | <i>Garrulus glandarius</i> | | | - | |
| 0 | | | | | Eiderente | <i>Somateria mollissima</i> | | | - | |
| | 0 | | | | Eisvogel | <i>Alcedo atthis</i> | 3 | | x | g |
| | 0 | | | | Elster | <i>Pica pica</i> | | | - | |
| | 0 | | | | Erlenzeisig | <i>Carduelis spinus</i> | | | - | g |
| | | | x | | Feldlerche | <i>Alauda arvensis</i> | 3 | 3 | - | s |
| | 0 | | | | Feldschwirl | <i>Locustella naevia</i> | V | 2 | - | g |
| | | 0 | | | Feldsperling | <i>Passer montanus</i> | V | V | - | g |
| 0 | | | | | Felsenschwalbe | <i>Ptyonoprogne rupestris</i> | R | R | x | |
| | 0 | | | | Fichtenkreuzschnabel | <i>Loxia curvirostra</i> | | | - | |
| | 0 | | | | Fischadler | <i>Pandion haliaetus</i> | 1 | 3 | x | s |
| | 0 | | | | Fitis | <i>Phylloscopus trochilus</i> | | | - | |
| | 0 | | | | Flussregenpfeifer | <i>Charadrius dubius</i> | 3 | V | x | u |
| | 0 | | | | Flusseeeschwalbe | <i>Sterna hirundo</i> | 3 | 2 | x | s |
| | 0 | | | | Flussuferläufer | <i>Actitis hypoleucos</i> | 1 | 2 | x | s |
| | 0 | | | | Gänsesäger | <i>Mergus merganser</i> | | 3 | - | u |
| | 0 | | | | Gartenbaumläufer | <i>Certhia brachydactyla</i> | | | - | |
| | 0 | | | | Gartengrasmücke | <i>Sylvia borin</i> | | | - | |
| | 0 | | | | Gartenrotschwanz | <i>Phoenicurus phoenicurus</i> | 3 | | - | u |
| | 0 | | | | Gebirgsstelze | <i>Motacilla cinerea</i> | | | - | |
| | 0 | | | | Gelbspötter | <i>Hippolais icterina</i> | 3 | | - | u |
| | 0 | | | | Gimpel | <i>Pyrrhula pyrrhula</i> | | | - | |
| | 0 | | | | Girlitz | <i>Serinus serinus</i> | | | - | |
| | | | x | | Goldammer | <i>Emberiza citrinella</i> | | | - | g |
| | 0 | | | | Graumammer | <i>Miliaria calandra</i> | 1 | V | x | s |
| | 0 | | | | Graugans | <i>Anser anser</i> | | | - | g |
| | | 0 | | | Graureiher | <i>Ardea cinerea</i> | V | | - | g |
| | 0 | | | | Grauschnäpper | <i>Muscicapa striata</i> | | V | - | |
| | 0 | | | | Grauspecht | <i>Picus canus</i> | 3 | 2 | x | s |
| | 0 | | | | Großer Brachvogel | <i>Numenius arquata</i> | 1 | 1 | x | s |
| | 0 | | | | Grünfink | <i>Carduelis chloris</i> | | | - | |
| 0 | | | | | Grünschenkel | <i>Tringa nebularia</i> | | | - | |
| | | 0 | | | Grünspecht | <i>Picus viridis</i> | | | x | u |
| | 0 | | | | Habicht | <i>Accipiter gentilis</i> | V | | x | u |
| 0 | | | | | Habichtskauz | <i>Strix uralensis</i> | R | R | x | u |
| | 0 | | | | Halsbandschnäpper | <i>Ficedula albicollis</i> | 3 | 3 | x | u |
| 0 | | | | | Haselhuhn | <i>Bonasa bonasia</i> | 3 | 2 | - | u |
| 0 | | | | | Haubenlerche | <i>Galerida cristata</i> | 1 | 1 | x | s |
| | 0 | | | | Haubenmeise | <i>Parus cristatus</i> | | | - | |
| | 0 | | | | Haubentaucher | <i>Podiceps cristatus</i> | | | - | g |
| | 0 | | | | Hausrotschwanz | <i>Phoenicurus ochruros</i> | | | - | |
| | 0 | | | | Haussperling | <i>Passer domesticus</i> | V | | - | |
| | 0 | | | | Heckenbraunelle | <i>Prunella modularis</i> | | | - | |
| | 0 | | | | Heidelerche | <i>Lullula arborea</i> | 2 | V | x | s |
| | 0 | | | | Höckerschwan | <i>Cygnus olor</i> | | | - | g |
| | | | x | | Hohltaube | <i>Columba oenas</i> | | | - | g |
| | 0 | | | | Jagdfasan | <i>Phasianus colchicus</i> | | | - | |
| | 0 | | | | Kanadagans | <i>Branta canadensis</i> | | | - | g |
| 0 | | | | | Karmingimpel | <i>Carpodacus erythrinus</i> | 1 | V | x | s |
| | 0 | | | | Kernbeißer | <i>Coccothraustes coccothraustes</i> | | | - | |

| V | L | E | NW | PO | Deutscher Artname | Wissenschaftlicher Artname | RL BY 2016 | RL D 2020 | sg | EHK |
|---|---|---|----|----|-------------------|-----------------------------------|---------------|--------------|----|-----|
| | 0 | | | | Kiebitz | <i>Vanellus vanellus</i> | 2 | 2 | x | s |
| | | | x | | Klappergrasmücke | <i>Sylvia curruca</i> | 3 | | - | ? |
| | 0 | | | | Kleiber | <i>Sitta europaea</i> | | | - | |
| 0 | | | | | Kleines Sumpfhuhn | <i>Porzana parva</i> | nb | 3 | x | g |
| | 0 | | | | Kleinspecht | <i>Dendrocopos minor</i> | V | 3 | - | u |
| | 0 | | | | Knäkente | <i>Anas querquedula</i> | 1 | 1 | x | s |
| | | | x | | Kohlmeise | <i>Parus major</i> | | | - | |
| | 0 | | | | Kolbenente | <i>Netta rufina</i> | | | - | g |
| | 0 | | | | Kolkrabe | <i>Corvus corax</i> | | | - | g |
| | 0 | | | | Kormoran | <i>Phalacrocorax carbo</i> | | | - | u |
| 0 | | | | | Kornweihe | <i>Circus cyaneus</i> | 0 | 1 | x | g |
| 0 | | | | | Kranich | <i>Grus grus</i> | 1 | | - | u |
| | 0 | | | | Krickente | <i>Anas crecca</i> | 3 | 3 | - | s |
| | 0 | | | | Kuckuck | <i>Cuculus canorus</i> | V | 3 | - | g |
| 0 | | | | | Lachmöwe | <i>Larus ridibundus</i> | | | - | g |
| | 0 | | | | Löffelente | <i>Anas clypeata</i> | 1 | 2 | - | s |
| 0 | | | | | Mauerläufer | <i>Tichodroma muraria</i> | R | R | - | |
| | 0 | | | | Mauersegler | <i>Apus apus</i> | 3 | | - | u |
| | | | x | | Mäusebussard | <i>Buteo buteo</i> | | | x | g |
| | 0 | | | | Mehlschwalbe | <i>Delichon urbicum</i> | 3 | 3 | - | u |
| | | | x | | Misteldrossel | <i>Turdus viscivorus</i> | | | - | |
| | 0 | | | | Mittelmeermöwe | <i>Larus michahellis</i> | | | - | g |
| | 0 | | | | Mittelspecht | <i>Dendrocopos medius</i> | | | x | u |
| | | 0 | | | Mönchsgrasmücke | <i>Sylvia atricapilla</i> | | | - | |
| | 0 | | | | Nachtigall | <i>Luscinia megarhynchos</i> | | | - | g |
| 0 | | | | | Nachtreiher | <i>Nycticorax nycticorax</i> | 1 | 2 | x | s |
| | 0 | | | | Neuntöter | <i>Lanius collurio</i> | V | | - | g |
| | 0 | | | | Ortolan | <i>Emberiza hortulana</i> | 1 | 2 | x | s |
| | 0 | | | | Pirol | <i>Oriolus oriolus</i> | V | V | - | g |
| | 0 | | | | Purpurreiher | <i>Ardea purpurea</i> | R | R | x | u |
| | | 0 | | | Rabenkrähe | <i>Corvus corone</i> | | | - | |
| 0 | | | | | Raubwürger | <i>Lanius excubitor</i> | 1 | 1 | x | s |
| | 0 | | | | Rauchschwalbe | <i>Hirundo rustica</i> | V | V | - | u |
| 0 | | | | | Raufußkauz | <i>Aegolius funereus</i> | | | x | g |
| | 0 | | | | Rebhuhn | <i>Perdix perdix</i> | 2 | 2 | - | s |
| | 0 | | | | Reiherente | <i>Aythya fuligula</i> | | | - | |
| 0 | | | | | Ringdrossel | <i>Turdus torquatus</i> | | | - | ? |
| | | 0 | | | Ringeltaube | <i>Columba palumbus</i> | | | - | |
| | 0 | | | | Rohrhammer | <i>Emberiza schoeniclus</i> | | | - | |
| 0 | | | | | Rohrdommel | <i>Botaurus stellaris</i> | 1 | 3 | x | s |
| | 0 | | | | Rohrschwirl | <i>Locustella luscinioides</i> | | | x | u |
| | 0 | | | | Rohrweihe | <i>Circus aeruginosus</i> | | | x | g |
| | 0 | | | | Rotkehlchen | <i>Erithacus rubecula</i> | | | - | |
| | | | x | | Rotmilan | <i>Milvus milvus</i> | V | | x | u |
| 0 | | | | | Rotschenkel | <i>Tringa totanus</i> | 1 | 2 | x | s |
| | 0 | | | | Saatkrähe | <i>Corvus frugilegus</i> | | | - | g |
| 0 | | | | | Schellente | <i>Bucephala clangula</i> | | | - | g |
| | 0 | | | | Schilfrohrsänger | <i>Acrocephalus schoenobaenus</i> | | | x | s |
| | 0 | | | | Schlagschwirl | <i>Locustella fluviatilis</i> | V | | - | g |
| | 0 | | | | Schleiereule | <i>Tyto alba</i> | 3 | | x | u |
| | 0 | | | | Schnatterente | <i>Anas strepera</i> | | | - | g |
| 0 | | | | | Schneesperling | <i>Montifringilla nivalis</i> | R | R | - | |
| | 0 | | | | Schwanzmeise | <i>Aegithalos caudatus</i> | | | - | |

| V | L | E | NW | PO | Deutscher Artname | Wissenschaftlicher Artname | RL BY 2016 | RL D 2020 | sg | EHK |
|---|---|---|----|----|--------------------|-----------------------------------|---------------|--------------|----|-----|
| 0 | | | | | Schwarzhalstaucher | <i>Podiceps nigricollis</i> | 2 | 3 | x | u |
| | 0 | | | | Schwarzkehlchen | <i>Saxicola torquata</i> | V | | - | g |
| 0 | | | | | Schwarzkopfmöwe | <i>Larus melanocephalus</i> | R | | - | u |
| | 0 | | | | Schwarzmilan | <i>Milvus migrans</i> | | | x | g |
| | | | x | | Schwarzspecht | <i>Dryocopus martius</i> | | | x | u |
| | 0 | | | | Schwarzstorch | <i>Ciconia nigra</i> | | | x | g |
| | 0 | | | | Seeadler | <i>Haliaeetus albicilla</i> | R | | x | u |
| 0 | | | | | Seidenreiher | <i>Egretta garzetta</i> | | | x | s |
| | | | x | | Singdrossel | <i>Turdus philomelos</i> | | | - | |
| | 0 | | | | Sommergoldhähnchen | <i>Regulus ignicapillus</i> | | | - | |
| | 0 | | | | Sperber | <i>Accipiter nisus</i> | | | x | g |
| 0 | | | | | Sperbergrasmücke | <i>Sylvia nisoria</i> | 1 | 1 | x | s |
| | 0 | | | | Sperlingskauz | <i>Glauclidium passerinum</i> | | | x | g |
| | | | x | | Star | <i>Sturnus vulgaris</i> | | 3 | - | |
| 0 | | | | | Steinadler | <i>Aquila chrysaetos</i> | R | R | x | |
| 0 | | | | | Steinkauz | <i>Athene noctua</i> | 3 | V | x | s |
| 0 | | | | | Steinrötel | <i>Monzicola saxatilis</i> | 1 | 1 | x | |
| 0 | | | | | Steinschmätzer | <i>Oenanthe oenanthe</i> | 1 | 1 | - | s |
| 0 | | | | | Stelzenläufer | <i>Himantopus himantopus</i> | | | x | |
| | | 0 | | | Stieglitz | <i>Carduelis carduelis</i> | V | | - | |
| | | | x | | Stockente | <i>Anas platyrhynchos</i> | | | - | |
| | 0 | | | | Straßentaube | <i>Columba livia f. domestica</i> | | | - | |
| 0 | | | | | Sturmmöwe | <i>Larus canus</i> | R | | - | u |
| | 0 | | | | Sumpfmeise | <i>Parus palustris</i> | | | - | |
| | | | x | | Sumpfrohrsänger | <i>Acrocephalus palustris</i> | | | - | |
| | 0 | | | | Tafelente | <i>Aythya ferina</i> | | V | - | g |
| 0 | | | | | Tannenhäher | <i>Nucifraga caryocatactes</i> | | | - | |
| | 0 | | | | Tannenmeise | <i>Parus ater</i> | | | - | |
| | 0 | | | | Teichhuhn | <i>Gallinula chloropus</i> | | V | x | u |
| | 0 | | | | Teichrohrsänger | <i>Acrocephalus scirpaceus</i> | | | - | g |
| | 0 | | | | Trauerschnäpper | <i>Ficedula hypoleuca</i> | V | 3 | - | g |
| 0 | | | | | Tüpfelsumpfhuhn | <i>Porzana porzana</i> | 1 | 3 | x | s |
| | 0 | | | | Türkentaube | <i>Streptopelia decaocto</i> | | | - | |
| | | 0 | | | Turmfalke | <i>Falco tinnunculus</i> | | | x | g |
| | 0 | | | | Turteltaube | <i>Streptopelia turtur</i> | 2 | 2 | x | g |
| 0 | | | | | Uferschnepfe | <i>Limosa limosa</i> | 1 | 1 | x | s |
| | 0 | | | | Uferschwalbe | <i>Riparia riparia</i> | V | | x | u |
| | 0 | | | | Uhu | <i>Bubo bubo</i> | | | x | s |
| | | 0 | | | Wacholderdrossel | <i>Turdus pilaris</i> | | | - | |
| | 0 | | | | Wachtel | <i>Coturnix coturnix</i> | 3 | V | - | u |
| | 0 | | | | Wachtelkönig | <i>Crex crex</i> | 2 | 1 | x | s |
| | 0 | | | | Waldbaumläufer | <i>Certhia familiaris</i> | | | - | |
| | 0 | | | | Waldkauz | <i>Strix aluco</i> | | | x | g |
| | 0 | | | | Waldlaubsänger | <i>Phylloscopus sibilatrix</i> | 2 | | - | |
| | 0 | | | | Waldohreule | <i>Asio otus</i> | | | x | u |
| | 0 | | | | Waldschnepfe | <i>Scolopax rusticola</i> | | V | - | g |
| 0 | | | | | Waldwasserläufer | <i>Tringa ochropus</i> | R | | x | ? |
| | 0 | | | | Wanderfalke | <i>Falco peregrinus</i> | | | x | u |
| 0 | | | | | Wasseramsel | <i>Cinclus cinclus</i> | | | - | g |
| | 0 | | | | Wasserralle | <i>Rallus aquaticus</i> | 3 | V | - | g |
| | 0 | | | | Weidenmeise | <i>Parus montanus</i> | | | - | |
| 0 | | | | | Weißrückenspecht | <i>Dendrocopos leucotus</i> | 3 | 2 | x | s |
| | 0 | | | | Weißstorch | <i>Ciconia ciconia</i> | | V | x | u |

saP für die Errichtung einer PV-Freiflächenanlage nordöstlich von Wolferstadt
Anlage

| V | L | E | NW | PO | Deutscher Artname | Wissenschaftlicher Artname | RL BY 2016 | RL D 2020 | sg | EHK |
|---|---|---|----|----|--------------------|--------------------------------|---------------|--------------|----|-----|
| | 0 | | | | Wendehals | <i>Jynx torquilla</i> | 1 | 3 | x | s |
| | | | x | | Wespenbussard | <i>Pernis apivorus</i> | V | V | x | g |
| | 0 | | | | Wiedehopf | <i>Upupa epops</i> | 1 | 3 | x | s |
| | 0 | | | | Wiesenpieper | <i>Anthus pratensis</i> | 1 | 2 | - | u |
| | | 0 | | | Wiesenschafstelze | <i>Motacilla flava</i> | | | - | u |
| | 0 | | | | Wiesenweihe | <i>Circus pygargus</i> | R | 2 | x | s |
| | 0 | | | | Wintergoldhähnchen | <i>Regulus regulus</i> | | | - | |
| | 0 | | | | Zaunkönig | <i>Troglodytes troglodytes</i> | | | - | |
| 0 | | | | | Ziegenmelker | <i>Caprimulgus europaeus</i> | 1 | 3 | x | s |
| | 0 | | | | Zilpzalp | <i>Phylloscopus collybita</i> | | | - | |
| 0 | | | | | Zippammer | <i>Emberiza cia</i> | R | 1 | x | u |
| 0 | | | | | Zitronenzeisig | <i>Carduelis citrinella</i> | | | x | |
| | 0 | | | | Zwergdommel | <i>Ixobrychus minutus</i> | 1 | 3 | x | s |
| 0 | | | | | Zwergschnäpper | <i>Ficedula parva</i> | 2 | V | x | u |
| | 0 | | | | Zwergtaucher | <i>Tachybaptus ruficollis</i> | | | - | |